

**Kratko korisničko  
uputstvo za plaćanje  
kroz NLB Klik**

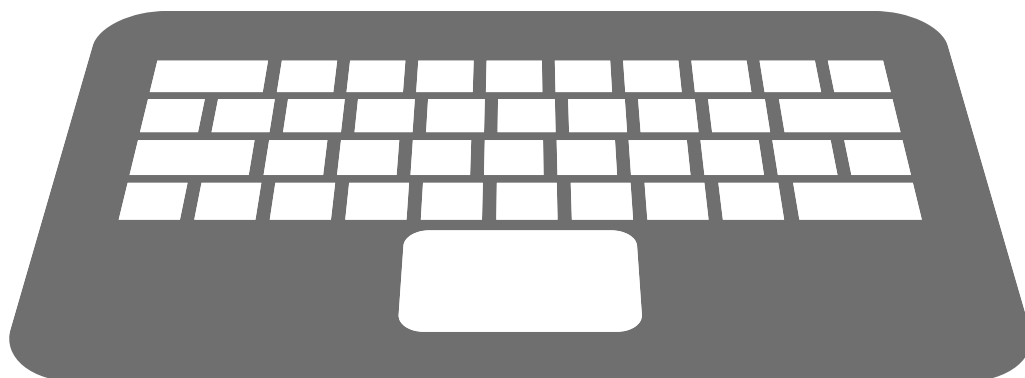

## Lista primalaca

U listi primalaca nalaze se kreirani šabloni plaćanja za račune komunalija (T-com, Elektroprivreda, Vodovod i sl.) Ako želite da vidite listu primalaca, molimo odaberite tab "Plaćanja", zatim pritisnite dugme na meniju "Lista primalaca".



Poslije toga će vam se prikazati sljedeća forma.



Ako, na primjer, želite da platite račun za električnu energiju idete na opciju "**Koristi nalog**", nakon čega ćete vidjeti kreiran nalog prema elektrodistribuciji. Ako kursomor miša dođete na simbol "?" pored opcija "svrha plaćanja" i "poziv na broj odobrenja" vidjećete prozor u kome piše šta tačno treba unijeti u data polja.

Nakon što odaberete transakcioni račun sa kojeg želite da izvršite plaćanje i upišete iznos idete na opciju "**Dalje**".

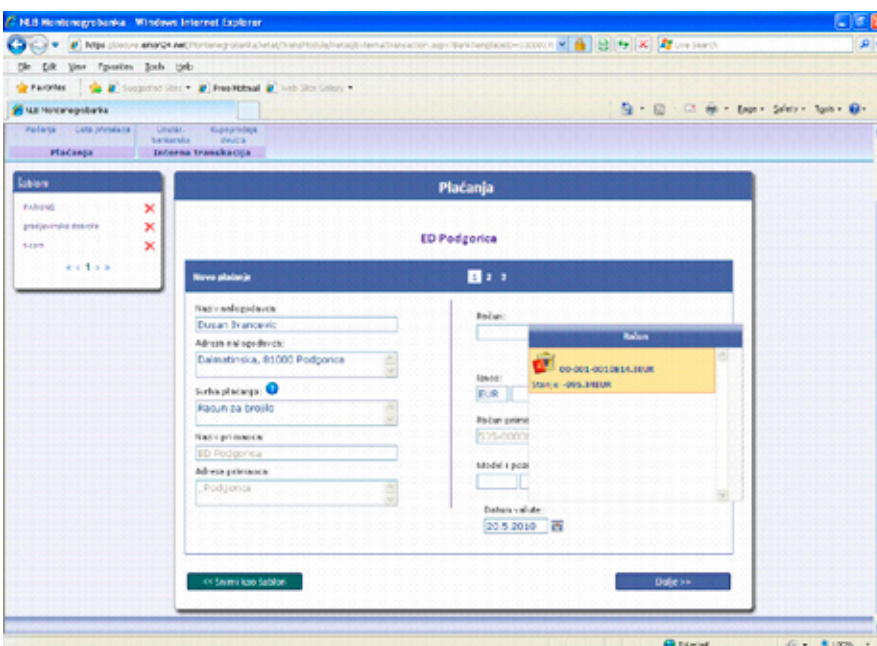

Nakon što još jednom provjerite unijeti nalog idete na opciju "**potpisivanje naloga**".

Nalog potpisujete lozinkom koju ste sebi dodijelili prilikom aktivacije Vašeg elektronskog bankarstva i sa kojom

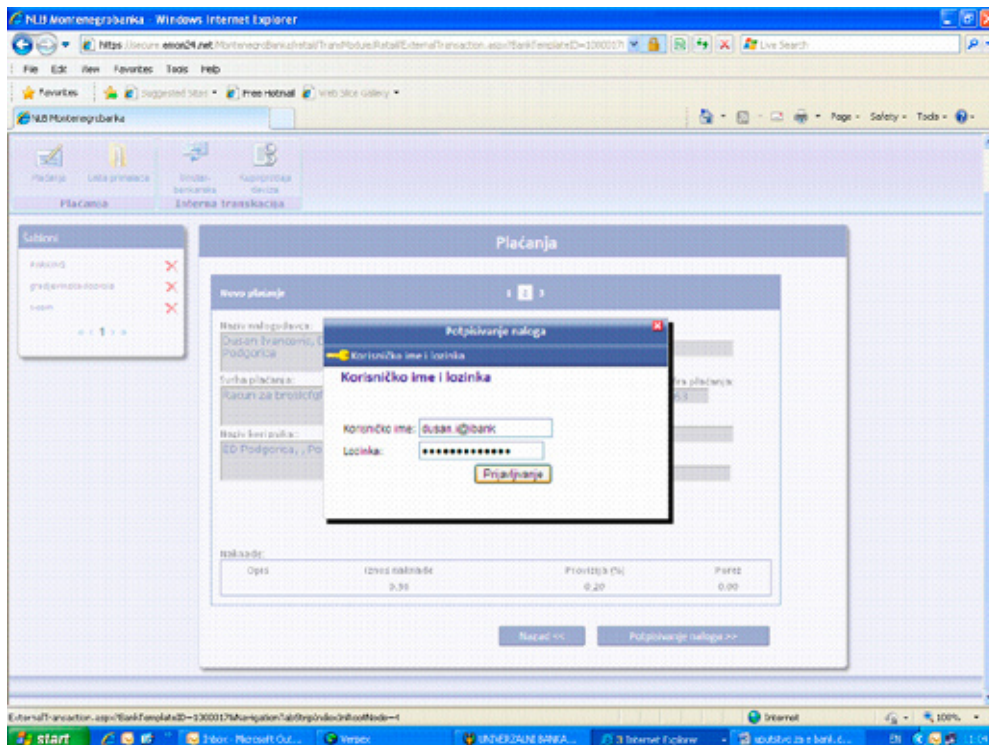

se logujete u aplikaciju, unesete lozinku i idete na **prijavlivanje**.

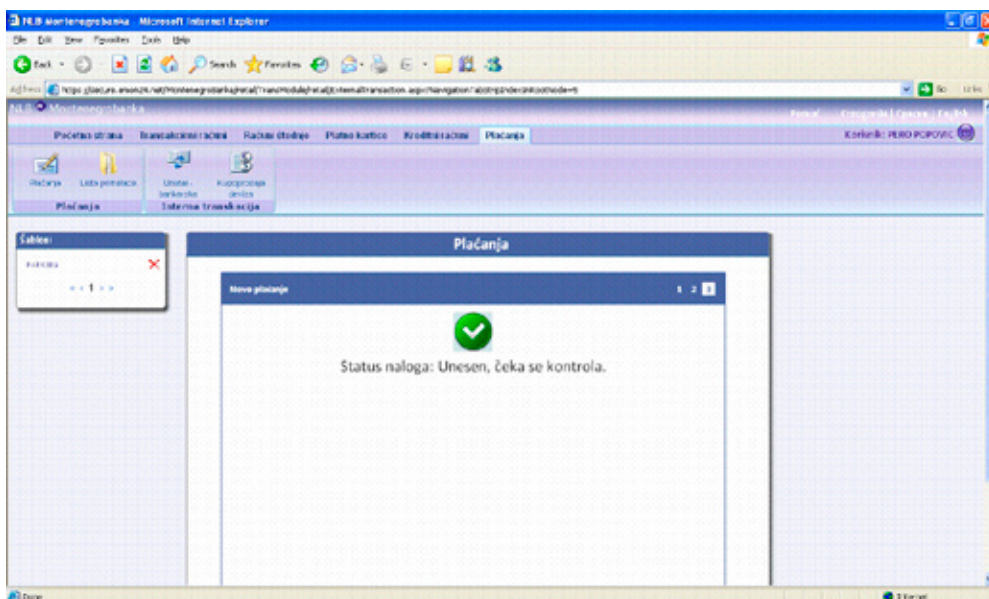

Nakon toga ćete dobiti sljedeću poruku.

Ovim ste završili plaćanje! Vaš nalog je već konačno realizovan, što možete provjeriti ako pođete na stavku "transakcioni računi", pa zatim "pregled plaćanja".

Postupak plaćanja svih računa sa liste primalaca je identičan prethodno navedenom.

## Interna transakcija (unutar-bankarska, kupoprodaja deviza)

Internom transakcijom možete prenijeti sredstva sa jednog na Vaš drugi račun.

Unutar-bankarskom transakcijom možete prenositi sredstva sa tekućeg na žiro-račun i obratno, sa tekućeg, žiro ili deviznog na račun platne kartice, račun avista štednje.

The image shows a form titled 'Prenos sredstava' with a progress indicator '1 2 3'. The form contains three input fields: 'Račun nalogodavca:' with a dropdown arrow, 'Račun primaoca:' with a dropdown arrow, and 'Iznos:' with a text input field. At the bottom, there are two buttons: '<< Snimi kao šablon' and 'Dalje >>'. The form is set against a dark blue background with white text.

U polju "**račun nalogodavca**" (opadajući meni) odaberete račun sa kojeg želite da prenesete sredstva. U polju "**račun primaoca**" unesete račun na koji želite da prenesete sredstva, idete na opciju "**dalje**" i nalog potpišete lozinkom za prijavljivanje. **Nakon toga dobićete poruku da je nalog konačno realizovan!**

Kupoprodaju deviza koristite ako želite da prenesete sredstva sa jednog deviznog računa na devizni račun u drugoj valuti. Postupak je isti kao kod unutar-bankarske transakcije.

Sva ostala plaćanja, koja ne podrazumijevaju plaćanja predefinisanih računa iz liste primalaca i interne transakcije, vršite kroz opciju "plaćanja".



Nakon što ste u nalogu unijeli neophodna polja idete na opciju "dalje" pa na "potpisivanje naloga". Za potpis ovog naloga neophodna je dodatna autorizacija. Ovaj nalog ne možete potpisati lozinkom za prijavljivanje! Nalog se može potpisati na dva načina (smart kartica ili autorizacija TAN-om) Ukoliko imate sertifikat za digitalni potpis naloga (USB Token) idete na opciju "smart kartica".



Unesete PIN kod i kliknete na opciju "Login".

Nakon toga plaćanje je završeno!  
Ukoliko se niste odlučili za USB Token autorizaciju (potpis) naloga vršite TAN-om

**TAN (Transaction authorisation number) je jednokratna lozinka (password) koji dobijete SMS porukom i kojim potpisujete nalog u opciji 'plaćanja' ili nalog iz šablona koji ste sami kreirali. Ovaj password važi 10 minuta od momenta kad ste dobili poruku.**

Nakon što odaberete opciju autorizacija TAN-om dobijete sljedeću formu.



Idete na opciju "dalje", nakon čega ćete dobiti SMS poruku sa lozinkom, koji treba unijeti u ponuđeno polje.

Nakon što unesete lozinku (password) kliknite na polje "potvrđi". Ovim ste završili plaćanje!

**Napomena:** Ukoliko unesete pogrešan password ili odgovarajući, ali nakon deset minuta od momenta kad ste zahtijevali TAN (važnost lozinke istekla) dobićete poruku da je autorizacija bila neuspješna. Uvijek se možete vratiti nazad, zahtijevati novi TAN i novu lozinku (password) odnosno uspješno potpisani Vaš nalog!

**Detaljno korisničko uputstvo za rad sa aplikacijom možete dobiti pritiskom taba F1 na tastaturi ili klikom na opciju "pomoć" u gornjem desnom uglu aplikacije.**

Hvala što se odabrali NLB Klik elektronsko bankarstvo za rad sa Vašim računima u NLB Montenegrobanki. Za sve nedoumice ili pitanja možete nam se obratiti na:

**T: 020/402-023, 020/402-147**

**E: ebanking@nlb.me**